



제 13 기 영업보고서

(2010.01.01~2010.12.31)

(주)옵니텔

목 차

■ 영업보고서	
1. 회사의 개황	3
2. 영업의 경과 및 성과	6
3. 모회사, 자회사 및 기타 기업결합의 상황	8
4. 최근 3개년 영업실적 및 재산상태 변동상황	9
5. 이사 및 감사현황	10
6. 주요주주 현황	10
7. 타법인 출자 현황	10
8. 주요 채권자 등	11
9. 회사가 대처할 과제	11
10. 결산기 이후에 생긴 중요한 사실	11
■ 감사보고서	
1. 감사의 감사보고서	13
2. 외부감사인의 감사보고서	14
■ 재무제표	
1. 재무상태표	16
2. 손익계산서	18
3. 이익잉여금처분계산서	20

영 업 보 고 서

1. 회사의 개황

(1) 회사의 목적

목적사업	비고
회사가 영위하는 목적사업	<ul style="list-style-type: none"> - 부가통신업 - 유,무선통신망을 이용한 인터넷 서비스 제공업 - 소프트웨어 개발 자문 및 공급업 - 디지털 콘텐츠 개발 및 서비스 제공업 - 데이터베이스 및 온라인 정보제공업 - 유무선 인터넷 게임 소프트웨어 개발 및 서비스 제공업 - 인터넷을 통한 회원제 서비스업 - 위 각호에 관련된 부대사업 및 투자
자회사가 영위하는 목적사업	<ul style="list-style-type: none"> - 부가통신업 - 방송사업 및 문화서비스업 - 유,무선통신망을 이용한 인터넷 서비스 제공업 - 디지털 콘텐츠의 개발 및 서비스 제공업 - 데이터베이스 및 온라인 정보 제공업 - 위 각호에 관련된 부대사업 및 투자

(2) 중요한 사업의 내용

구분	내용	서비스명	제공업체
모바일 방송	<ul style="list-style-type: none"> • CBS(Cell Broadcasting Service) 기술을 이용하여 공중파 방송기술과 이동통신 기술을 접목한 형태의 서비스 • SMS(Short Messaging Service)를 이용한 정보제공 서비스 	네이트에어 MiTV 문자생활정보 등	이동통신 3사 및 기타 유무선 플랫폼 사업자
무선 인터넷	<ul style="list-style-type: none"> • 모바일 앱(Mobile App) 서비스 • 유해콘텐츠차단서비스 • 콘텐츠를 중심으로 한 유무선 복합 포털 서비스 • 콘텐츠와 WAP/MMS/VM등의 서비스를 이동통신 단말기에 제공하는 서비스 	울타리, 라라키즈, 포토톡, 복불복 등	
모바일 게임	게임 개발, 국내외 게임 퍼블리싱 및 컨버팅	천하쟁패, 시티헌터, 로또맞고 등	

구분	내용	서비스명	제공업체
해외 사업	중국, 몽골, 알제리 등 해외 모바일 콘텐츠 서비스	모비미디어 등	북경전천통, 모비콤 등

(3) 사업소 현황

명 칭	소 재 지
본사	서울시 구로구 구로동 212-8 대륭포스트타워 I 3층
기술연구소	서울시 구로구 구로동 212-8 대륭포스트타워 I 3층

(4) 임직원 현황

(단위: 명)

구 분	기 초	증감	기 말	비고
제작	32	+29	61	-
사무	10	0	10	-
연구	10	+5	15	-
합 계	52	+34	86	-

(5) 회사의 기구도표 (2011.03.01 현재)

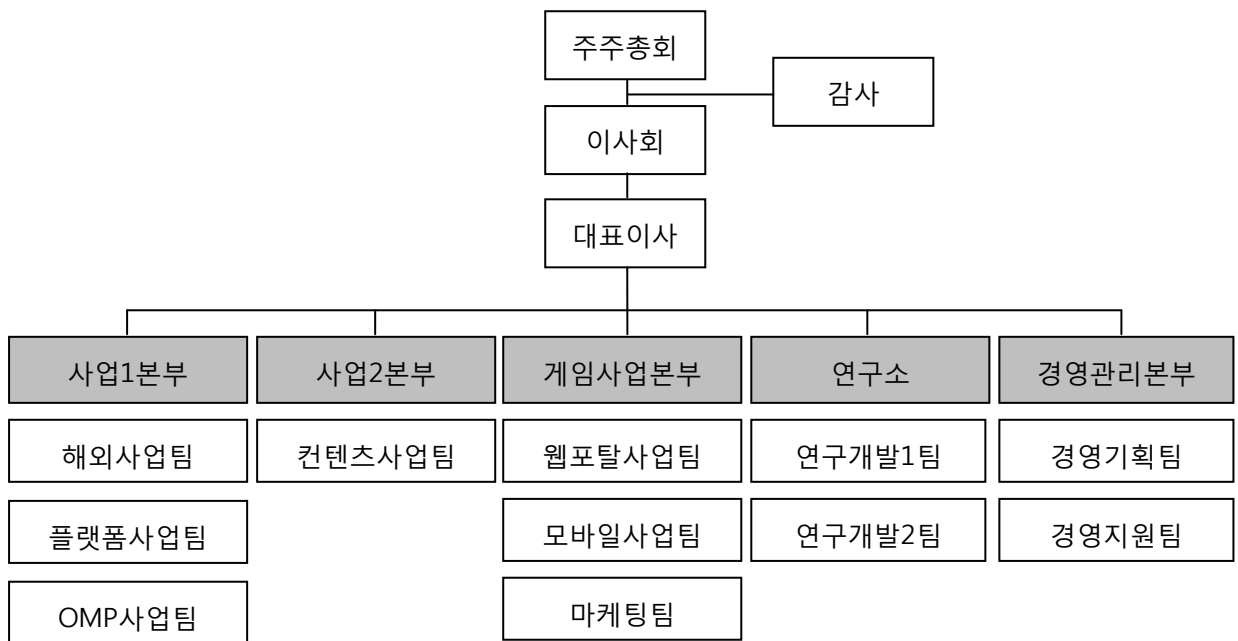

(6) 주식에 관한 사항

가. 발행한 주식의 종류와 수

(단위: 주,원)

주식의 종류	주식수	자본금	비 고
기명식 보통주	10,813,381	5,406,690,500	-

나. 자본금 변동상황

(단위: 주,천원)

연월일	주식 종류	주식수	액면가(원)	주당 발행가(원)	총발행가	증자후 자본금	비고
98.08.21	기 명 식 보 통 주	20,000	5,000	5,000	100,000	100,000	설립
99.10.06		80,000	5,000	5,000	400,000	500,000	유상
99.11.24		1,000,000	500	-	-	500,000	액면분할
99.12.29		4,000	500	25,000	100,000	502,000	유상
99.12.29		3,000	500	5,000	15,000	503,500	유상
99.12.29		223,000	500	500	111,500	615,000	무상
99.12.29		210,000	500	500	105,000	720,000	유상
00.02.18		60,000	500	500	30,000	750,000	유상
00.04.14		342,000	500	6,000	2,052,000	921,000	유상
00.04.14		3,684,000	500	500	1,842,000	2,763,000	무상
00.12.29		500,000	500	2,000	1,000,000	3,013,000	유상
01.07.31		125,000	500	4,000	500,000	3,075,500	유상
01.08.11		50,000	500	4,000	200,000	3,100,500	유상
02.06.18		1,559,000	500	5,500	8,574,500	3,880,000	유상
05.06.03		109,407	500	4,592	502,397	3,934,704	해외CB
05.06.13		175,052	500	4,592	803,839	4,022,230	해외CB
05.06.23		262,578	500	4,592	1,205,581	4,153,519	해외CB
05.08.04		218,815	500	4,592	1,004,798	4,262,926	해외CB
05.09.12		218,815	500	4,592	1,004,798	4,372,334	해외CB
05.10.11		109,407	500	4,592	502,397	4,427,037	해외CB
06.02.08		885,407	500	3,050	2,700,491	4,869,741	유상증자
06.10.11		28,040	500	1,385	38,835	4,883,761	주식매수선택권
06.11.08		59,240	500	1,385	82,047	4,913,381	주식매수선택권
06.12.07		73,510	500	1,385	101,811	4,950,136	주식매수선택권
06.12.20		7,530	500	1,385	10,429	4,953,901	주식매수선택권
08.03.05		495,172	500	2,839	1,405,793	5,201,487	합병신주발행

연월일	주식 종류	주식수	액면가(원)	주당 발행가(원)	총발행가	증자후 자본금	비고
09.07.30		55,000	500	4,939	271,645	5,228,987	주식매수선택권
09.10.21		200,000	500	3,794	749,800	5,328,987	주식매수선택권
09.12.18		5,000	500	4,939	24,695	5,331,487	주식매수선택권
10.01.07		10,000	500	4,939	49,390	5,336,487	주식매수선택권
10.07.02		26,600	500	1,930	9,650	5,349,787	주식매수선택권
10.12.17		113,808	500	1,318	150,000	5,406,691	1회BW
계		-	10,813,381	-	-	-	5,406,691

다. 주식사무

결산일	12월 31일	
정기주주총회개최	결산일로부터 3개월 이내	
주주명부폐쇄시기	1월 1일부터 1월 31일까지	
공고	전자공고(http://www.omnitel.co.kr)	
주식의종류	일주권, 오주권, 일십주권, 오십주권, 일백주권, 오백주권, 일천주권, 일만주권(8종)	
주식사무대행기관	대리인의명칭	하나은행
	사무취급장소	서울 영등포구 여의도동 43-2
주주에대한특전	-	

2. 영업의 경과 및 성과

(1) 영업의 개황

당사는 모바일방송 서비스를 제공하는 'SP(Service Provider)' 뿐만 아니라, 'SO(System Operator)' 역할도 담당하고 있습니다. 'SO'는 모바일 방송 서비스 구현을 가능하게 하는 핵심 기술인 CBS 플랫폼을 구축하여 운영하는 업체를 말하는 것으로써 당사는 모바일 방송 업계의 선두업체라 할 수 있습니다.

이러한 CBS 플랫폼은 현재 재난재해문자서비스, 미아찾기, 긴급현혈서비스 등 다양한 공익사업에도 유용하게 활용되고 있습니다. 특히 재난재해문자서비스는 국내 뿐만 아니라 한국국제협력단(KOICA)의 대외원조사업의 하나인 인도네시아 조기경보시스템 구축사업에도 참여하였습니다.

또한, 휴대폰을 통해 사용자가 원하는 다양한 정보와 서비스를 응용프로그램 형태로

제공하는 서비스인 모바일 앱(Mobile App)서비스를 제공하고 있으며, 동 서비스는 기존 무선인터넷의 복잡한 접근방식 및 데이터 트래픽을 최소화하여 다양한 서비스를 용이하게 이용할 수 있으므로 스마트폰 보급과 함께 빠른 속도로 확산 되고 있습니다.

계열회사인 한국DMB(주)는 방송과 통신이 융합된 지상파DMB 서비스를 제공하고 있으며, 현재는 뉴스와 스포츠 중심 채널인 QBS를 통해 전문성과 다양성이 조화를 이루는 DMB 방송으로 입지를 공고히 하고 있습니다.

지상파 DMB 수신 단말기는 현재 4,000만대 이상 보급되었으며, 지속적으로 증가하고 있습니다. 당사는 한국DMB(주)의 방송 프로그램 수급을 담당하는 MDP(Master Data Provider)를 담당하고 있으며, DMB 수신 단말기의 지속적인 보급 확대는 DMB 연계사업을 조기에 안착 시킬 수 있는 기반을 제공해 줄 것으로 예상됩니다.

해외사업은 2004년 3월 중국법인을 설립하여 중국 모바일 콘텐츠 시장에 본격적으로 진출하였으며, 현재 중국의 전략적 제휴사인 QTT사를 통해 통화연결음 서비스 등 모바일 콘텐츠 서비스를 중국 전지역(31개성시)에 제공하고 있으며, 모바일 앱(Mobile App)서비스 등 신규 서비스도 지속적으로 확대하고 있습니다.

2005년에는 몽골 제1이동통신사인 모비콤, 스미토모와 공동으로 몽골 최초의 모바일 콘텐츠 회사를 설립하여 모바일 방송 서비스 등 몽골 모바일 콘텐츠 시장에 진출하여 지속적인 성장을 하고 있습니다.

또한 2008년에는 알제리에 모바일 방송 플랫폼과 운영기술을 수출하여 모바일방송 서비스를 제공하고 있습니다.

2009년에는 기존 기술보다 발전된 동영상 필터링 기술을 이용하여 미성년 자녀를 유해한 동영상 및 사이트로부터 보호 할 수 있는 유해콘텐츠 차단 서비스(울타리)를 시작하였으며, 부모가 자신의 휴대폰을 이용하여 자녀의 컴퓨터를 원격으로 관리 및 제어 할 수 있는 서비스 입니다.

2010년에는 게임 사업을 시작하여 '지니아(GINA)' 라는 자체 게임 브랜드를 런칭하고 '티아라의 리듬터치'를 출시하였으며, 웹게임 '천하쟁패'와 '시티헌터'도 서비스 중 입니다. 또, 게임 개발 및 수급을 통한 해외 퍼블리싱, 해외게임의 국내 퍼블리싱 등을 통해 사업을 확대해 나아갈 예정입니다.

(2) 주요사업별 영업성과

(단위 : 백만원)

사업구분	2010년 매출	2009년 매출	2008년 매출
모바일방송	674	1,083	1,795
무선인터넷	5,999	3,876	5,682
게임사업	775	-	-
해외사업	122	567	363
기타	405	504	378
합 계	7,975	6,030	8,218

3. 모회사, 자회사 및 기타 기업결합의 현황

(1) 자회사 현황

(단위 : 백만원, 주, %)

회사명	소재지	자본금	주요업종	보유주식수(주)	지분율	관 계
북경오미특과기 유한공사	중국	1,110	모바일 컨텐츠	-	40.0%	계열 회사
한국DMB(주)	서울	30,500	지상파 DMB	2,301,000	37.7%	계열 회사
Mongol Content. LLC	몽골	311	모바일 컨텐츠	-	34.0%	계열 회사

(주) 북경오미특과기유한공사와 Mongol Content. LLC 는 유한회사이므로 보유주식 수를 산정할 수 없음.

(2) 자회사에 대한 임원 겸직 현황

2010년 12월 31일 현재 (주)옵니텔의 김경선 대표이사, 이주엽 부사장, 김보민 상무이사가 한국DMB(주)의 임원을 겸직하고 있습니다. 또한, 김경선 대표이사, 이주엽 부사장, 초지민 이사는 북경오미특과기유한공사의 임원을 겸직하고 있으며, 김용훈 이사는 몽골 법인인 Mongol Content LLC사의 임원으로 겸직하고 있습니다.

4. 최근 3개년 영업실적 및 재산상태 변동 상황

(1) 영업 실적

가. 요약 손익계산서

(단위 : 백만원)

과 목	제 13 기	제 12 기	제 11 기	비 고
I. 매출액	7,975	6,030	8,218	-
II. 매출원가	5,129	3,694	4,382	-
III. 매출총이익	2,846	2,336	3,836	-
IV. 판매비와관리비	2,754	2,160	2,589	-
V. 영업이익	92	176	1,247	-
VI. 영업외수익	961	2,349	999	-
VII. 영업외비용	1,168	3,173	1,979	-
VIII. 경상이익	(-)115	(-)648	268	-
IX. 법인세차감전순이익	(-)115	(-)648	268	-
X. 법인세비용	245	(-)1,167	-	-
XI. 당기순이익	(-)360	519	268	-

나. 요약 재무상태표

(단위 : 백만원)

과 목	제 13 기	제 12 기	제 11 기	비 고
I. 유동자산	9,258	5,786	8,994	-
II. 비유동자산	12,072	10,688	10,593	-
자 산 총 계	21,330	16,474	19,587	-
I. 유동부채	6,248	2,094	6,526	-
II. 비유동부채	918	935	1,116	-
부 채 총 계	7,166	3,029	7,642	-
I. 자본금	5,407	5,331	5,201	-
II. 자본잉여금	8,672	7,927	6,521	-
III. 자본조정	(-)624	(-)787	(-)289	-
IV. 기타포괄손익누계액	282	186	243	-
V. 이익잉여금	427	787	268	-
자 본 총 계	14,164	13,444	11,945	-
부채와자본총계	21,330	16,474	19,587	-

5. 이사 및 감사 현황

(2010년 12월 31일 현재)

구 분	성 명	직 위	담당업무	회사와의 관계	비 고
상근	김경선	대표이사	경영총괄	최대주주	-
상근	이주엽	부사장	해외사업	임원	
상근	김보민	상무이사	경영관리	임원	-
상근	김용훈	이사	국내사업	임원	-
상근	김재성	이사	국내사업	임원	-
상근	유태선	이사	게임사업	임원	
비상근	초지민	중국법인대표	해외사업	임원	
비상근	김종길	사외이사	사외이사	임원	
비상근	최동진	감사	감사	임원	-

6. 주요주주 현황

(단위: 주)

주 주 성 명	소유 주식수	비율(%)	회사와의 관계	비 고
김경선	1,893,373	17.5	최대주주	-
우리은행(신탁)	347,552	3.2	자사주	
박진수	291,783	2.7	-	-
강동우	237,744	2.2	-	-
박태곤	193,000	1.8	-	-
이주엽	192,587	1.8	임원	-
유성원	183,000	1.7	-	-
심원보	176,147	1.6	-	-
이창운	150,000	1.4	-	-
주완	132,967	1.2	-	-
기타 소액주주	7,015,228	64.9	-	-
합계	10,813,381	100.0	-	-

7. 타법인 출자 현황

회 사 명	출 자 회 사	당사의 출자현황		당사에 출자현황	
		소유 주식수(주)	소유비율(%)	소유 주식수	소유비율
(주)엠텔레텍	(주)옵니텔	28,758	7.23	-	-
(주)넷투엠	(주)옵니텔	90,000	15.2	-	-

8. 주요 채권자등

(단위:백만원,주,%)

채 권 자 명	채 권 액	소유주식수	소유비율	비 고
농협	379	-	-	장기차입금
농협	500	-	-	단기차입금
우리은행	900			단기차입금

(주1) 우리은행 차입금은 기술신용보증기금의 지급보증을 제공받고 있음.

(주2) 상기의 농협 차입금과 관련하여 회사의 토지 및 건물을 담보로 제공하고 있음.

9. 기타 영업에 관한 중요한 사실

- 특이사항 없음

10. 결산기 이후에 생긴 중요한 사실

- 특이사항 없음

감 사 보 고 서

감사의 감사보고서

본인은 주식회사 옴니텔의 감사로서 2010년 1월 1일부터 2010년 12월 31일까지 제13기 사업연도의 회계 및 업무에 대한 감사 실시 결과를 다음과 같이 보고합니다.

1. 감사방법의 개요

(1) 회계에 대한 감사

회사의 제13기 사업연도의 재무제표에 대한 회계감사를 위하여 다음과 같은 절차를 실시하였습니다.

첫째, 신뢰할 수 있는 회계정보의 작성 및 공시를 위하여 설치한 내부회계관리제도의 운영실태를 내부회계관리자로부터 보고 받고 이를 평가하였습니다.

둘째, 재무제표에 대해서는 회계감사 기준을 준수하여 수행한 외부감사인의 회계감사 결과를 보고 받고 그 내용을 검토·확인 하였습니다.

(2) 업무에 대한 감사

업무 감사를 위하여 이사회 및 기타 중요한 회의에 출석하여 필요하다고 인정되는 경우 담당 이사로부터 영업에 관한 보고를 받았으며 중요한 업무에 관한 서류를 열람하고 그 내용을 면밀히 검토하는 등 필요하다고 판단한 절차를 적용하였습니다.

2. 회계장부의 기재에 관한 사항

회계장부에는 기재의 누락 또는 부실기재가 없으며 재무상태표와 손익계산서의 기재도 회계 장부의 기재와 합치되고 있습니다.

3. 재무상태표 및 손익계산서의 표시에 관한 사항

재무상태표와 손익계산서는 법령 및 정관에 따라 회사의 재산 및 손익상태를 정확하게 표시하고 있습니다.

4. 이익잉여금처분계산서에 관한 사항

이익잉여금처분계산서는 법령 및 정관에 적합하고, 또한 회사의 재산상태와 기타의 사정에 비추어 타당하게 작성되어 있습니다.

5. 영업보고서에 관한 사항

영업보고서는 법령 및 정관에 따라 회사의 상황을 정확하게 표시하고 있습니다.

2011년 2월 16일
주식회사 옴니텔
감 사 최 동 진



외부감사인의 감사보고서

주식회사 옴니텔
주주 및 이사회 귀중

2011년 2 월 16일

본 감사인은 첨부된 주식회사 옴니텔의 2010년 12월 31일과 2009년 12월 31일 현재의 재무상태표와 동일로 종료되는 양 회계연도의 손익계산서, 이익잉여금처분 계산서, 자본변동표 및 현금흐름표를 감사하였습니다. 이 재무제표를 작성할 책임은 회사 경영자에게 있으며 본 감사인의 책임은 동 재무제표에 대하여 감사를 실시하고 이를 근거로 이 재무제표에 대하여 의견을 표명하는데 있습니다.

본 감사인은 대한민국의 회계감사기준에 따라 감사를 실시하였습니다. 이 기준은 본 감사인이 재무제표가 중요하게 왜곡 표시되지 아니하였다는 것을 합리적으로 확신하도록 감사를 계획하고 실시할 것을 요구하고 있습니다. 감사는 재무제표상의 금액과 공시내용을 뒷받침하는 감사증거에 대하여 시사의 방법을 적용하여 검증하는 것을 포함하고 있습니다. 또한 감사는 재무제표의 전반적인 표시내용에 대한 평가 뿐만 아니라 재무제표 작성을 위해 경영자가 적용한 회계원칙과 유의적 회계추정에 대한 평가를 포함하고 있습니다. 본 감사인이 실시한 감사가 감사의견 표명을 위한 합리적인 근거를 제공하고 있다고 본 감사인은 믿습니다.

본 감사인의 의견으로는 상기 재무제표는 주식회사 옴니텔의 2010년과 2009년 12월 31일 현재의 재무상태와 동일로 종료되는 양 회계연도의 경영성과, 이익잉여금과 자본의 변동 및 현금흐름의 내용을 대한민국의 일반적으로 인정된 회계처리기준에 따라 중요성의 관점에서 적정하게 표시하고 있습니다.

삼 경 회 계 법 인

대표이사 윤재원 
윤 재 원

재 무 제 표

재 무 상 태 표

제 13 (당)기 2010 년 12 월 31 일 현재

제 12 (전)기 2009 년 12 월 31 일 현재

주식회사 옴니텔

(단위 : 원)

과 목	제 13 (당) 기	제 12 (전) 기
자 산		
I. 유 동 자 산	9,258,407,040	5,786,063,705
(1) 당좌자산	9,258,407,040	5,786,063,705
1. 현금및현금성자산	4,011,011,877	2,136,408,292
2. 단기금융상품	385,495,355	375,505,709
3. 매출채권	2,612,267,015	850,441,129
대손충당금	(17,935,150)	(152,485,481)
4. 미수금	1,052,730	395,919,800
대손충당금	-	(101,720,890)
5. 단기대여금	605,290,000	434,953,189
대손충당금	(54,490,000)	(152,200,958)
6. 미수수익	6,363,367	3,504,657
7. 선급금	473,997,933	803,811,700
8. 선급비용	181,189,062	10,204,334
9. 선급법인세	6,920,126	8,901,120
10. 이연법인세자산	1,047,244,725	1,172,821,104
II. 비유동자산	12,071,674,970	10,687,541,513
(1) 투자자산	8,768,598,738	7,418,168,230
1. 장기금융상품	28,656,000	15,522,000
2. 매도가능증권	300,070,000	300,070,000
3. 지분법적용주식	8,384,105,251	7,038,544,849
4. 장기대여금	116,534,859	124,798,753
대손충당금	(60,767,372)	(60,767,372)
(2) 유형자산	2,212,690,081	2,281,744,293
1. 토지	360,263,528	360,263,528
2. 건물	1,958,979,482	1,958,979,482
감가상각누계액	(253,034,851)	(204,060,364)
3. 기계장치	1,346,102,129	1,295,311,129
감가상각누계액	(1,284,341,393)	(1,260,217,944)
4. 차량운반구	24,752,570	24,752,570
감가상각누계액	(24,752,570)	(19,802,056)
5. 비품	1,881,690,223	1,817,495,251
감가상각누계액	(1,796,969,037)	(1,690,977,303)
(3) 무형자산	648,307,458	545,220,297
1. 영업권	-	190,000,000

2. 산업재산권	5,360,042		9,710,378	
3. 소프트웨어	181,075,287		127,503,669	
4. 개발비	461,872,129		218,006,250	
(4) 기타비유동자산		442,078,693		442,408,693
1. 보증금	56,299,533		56,629,533	
2. 회원권	385,779,160		385,779,160	
자 산 총 계		21,330,082,010		16,473,605,218
부 채				
I. 유 동 부 채		6,248,024,306		2,093,726,620
1. 매입채무	584,355,978		125,533,930	
2. 단기차입금	1,400,000,000		1,400,000,000	
3. 미지급금	495,028,707		281,274,938	
4. 예수금	19,991,058		13,440,464	
5. 선수금	-		306,904	
6. 미지급비용	4,184,849		4,570,384	
7. 유동성장기부채	268,600,000		268,600,000	
8. 신주인수권부사채	4,000,000,000		-	
신주인수권조정	(454,186,055)		-	
사채할인발행차금	(69,950,231)		-	
II. 비유동부채		918,336,783		935,508,824
1. 장기차입금	379,350,000		647,950,000	
2. 퇴직급여충당부채	413,638,876		281,362,339	
3. 이연법인세부채	125,347,907		6,196,485	
부 채 총 계		7,166,361,089		3,029,235,444
자 본				
I. 자 본 금		5,406,690,500		5,331,486,500
1. 보통주자본금	5,406,690,500		5,331,486,500	
II. 자본잉여금		8,672,108,185		7,927,093,667
1. 주식발행초과금	7,807,558,795		7,568,065,227	
2. 기타자본잉여금	864,549,390		359,028,440	
III. 자 본 조 정		(624,565,945)		(787,127,122)
1. 자기주식	(998,504,645)		(998,504,645)	
2. 주식선택권	373,938,700		211,377,523	
IV. 기타포괄손익누계액		282,087,625		185,798,837
1. 지분법자본변동	282,206,217		233,649,354	
2. 부의지분법자본변동	(118,592)		(47,850,517)	
V. 이익잉여금		427,400,556		787,117,892
1. 미처분이익잉여금	427,400,556		787,117,892	
자 본 총 계		14,163,720,921		13,444,369,774
부채와 자본 총계		21,330,082,010		16,473,605,218

손익계산서

제 13 (당)기 2010 년 1 월 1 일부터 2010 년 12 월 31 일까지

제 12 (전)기 2009 년 1 월 1 일부터 2009 년 12 월 31 일까지

주식회사 옴니텔

(단위 : 원)

과 목	제 13 (당) 기		제 12 (전) 기	
I. 매출액		7,974,865,274		6,030,433,471
II. 매출원가		5,129,080,010		3,694,097,025
III. 매출총이익		2,845,785,264		2,336,336,446
IV. 판매비와관리비		2,754,033,241		2,160,126,863
1. 급여	433,498,931		472,607,159	
2. 퇴직급여	110,103,129		175,057,776	
3. 복리후생비	41,329,102		45,100,980	
4. 여비교통비	194,690,987		193,673,450	
5. 접대비	80,024,654		55,139,016	
6. 통신비	210,310,549		178,042,520	
7. 수도광열비	30,384,153		28,192,317	
8. 세금과공과	26,506,436		20,175,619	
9. 감가상각비	141,223,264		150,991,211	
10. 운반비	4,784,356		-	
11. 수선비	623,818		1,767,273	
12. 보험료	14,463,501		14,244,176	
13. 차량유지비	56,243,964		46,289,027	
14. 경상개발비	614,467,462		283,656,302	
15. 교육훈련비	38,073,643		608,000	
16. 도서인쇄비	4,559,503		8,053,491	
17. 소모품비	8,729,151		8,832,396	
18. 지급수수료	247,440,484		186,499,324	
19. 광고선전비	208,734,698		3,601,010	
20. 대손상각비	22,670		6,984,834	
21. 관리비	14,704,470		14,302,080	
22. 무형자산상각비	156,135,265		240,135,751	
23. 주식보상비용	116,979,051		26,173,151	
V. 영업이익		91,752,023		176,209,583
VI. 영업외수익		961,068,411		2,348,968,862
1. 이자수익	61,565,676		77,011,901	
2. 대손충당금환입	1,352,256		69,500,000	
3. 지분법이익	863,007,996		2,180,885,299	
4. 외환차익	21,432,330		14,688,547	
5. 외화환산이익	2,252,424		-	

6. 잡이익	11,457,729		6,883,115	
VII. 영업외비용		1,167,809,969		3,173,013,330
1. 이자비용	280,688,107		231,807,188	
2. 지분법손실	716,336,382		2,170,467,763	
3. 외화환산손실	461,988		-	
4. 무형자산손상차손	158,333,334		430,417,567	
5. 외환차손	8,006,816		21,535,350	
6. 사채상환손실	-		293,915,296	
7. 기부금	1,157,780		5,000,000	
8. 잡손실	2,825,562		19,870,166	
VIII. 법인세비용차감전순손실		114,989,535		647,834,885
IX. 법인세비용		244,727,801		(1,166,624,619)
X. 당기순이익(손실)		(359,717,336)		518,789,734
X I. 주당손익				
1. 기본주당순이익		(35 원)		51 원
2. 희석주당순이익		-		44 원

이 익 잉 여 금 처 분 계 산 서

제 13(당)기 2010 년 1 월 1 일 부터 2010 년 12 월 31 일까지

제 12(전기) 2009 년 1 월 1 일 부터 2009 년 12 월 31 일까지

주식회사 옴니텔

(단위 : 원)

과 목	제 13 (당) 기		제 12 (전) 기	
I. 미처분이익잉여금		427,400,556		787,117,892
1. 전기이월미처분이익잉여금	787,117,892		268,328,158	
2. 당기순이익(손실)	-359,717,336		518,789,734	
Ⅱ. 이익잉여금처분액		-		-
Ⅲ. 차기이월미처분이익잉여금		427,400,556		787,117,892